京城日報
夕刊　五月二日(日)
編輯兼發行人　見島吉治　印刷人　小川三之介
發行所　京城府太平通一丁目　合資會社京城日報社

寄贈 12.5.5 帝國圖書館

コインベルト
セーフコンベヤーベルト
ゴム入帆布エレベーターベルト
コインVローフ

總選擧開票第二日

政友が民政に肉薄
白熱裡に第一黨爭奪
社大黨の進出亦目覺し

【東京電話】既成政黨の膺懲解散を斷行、第五回普選衆議院總選擧は五月一日を以て華々しく開票されたが、第一日の成績は新黨の母胎となるべき昭和、國同、中立が全く悄沈し政府はまさに逆襲を喫した形で、政局は依然緊張し國民注視の中を開票第二日を迎へた、第一日僅か五票の差で第一黨を誇つた民政黨に堂々肉薄した政友會は、更に追擊急にして刻々報ずる地方部の成績は遂に民政黨を凌駕する形勢にあり、茲に第一黨爭奪の大接戰は未曾有の白熱裡に展開してゐる、その中にあつて依然進出ぶり鮮かな社大黨は一般から驚異的現象として刮目され、政界の分野もこゝ十數時間の後に決定されるが、全國民の昂奮と注目はこの結果如何に集中され全く緊張を呈してゐる

けふ開票結果

奈良縣
◆全縣一區(定員五名)
一七、六六五　江藤源九郎(政前)
一四、一五七　福井　甚三(政前)
一三、四六四　森　榮藏(政新)
一二、〇六九　松尾　四郎(民前)
一一、九七七　八木　逸郎(民前)
次點九、五四〇　服部　敬一(民前)

高知縣
◆第一區(定員三名)
一四、五一六　大石　大(東方前)
一三、三〇四　富田幸次郎(民前)
一一、四三一　長野　長廣(民前)
次點七、〇三三　淺井　茂猪(政新)

北海道
◆第一區(定員四名)
一九、一一八　山本　厚三(民前)
一七、一二一　板谷　順助(政前)
一五、八九〇　澤田　利吉(民前)
一五、一一六　一柳仲次郎(民前)
次點九、六六八　佐藤　一雄(中新)
◆第三區(定員三名)
一四、三八〇　大島　寅吉(民前)
一二、三二七　渡邊　泰邦(東前)
八、九五七　田代　正治(政新)
次點八、〇六五　大田宇三郎(民新)
◆第五區(定員四名)
二〇、〇二五　遠山　房吉(民新)
一八、〇八四　木下成太郎(政前)
一五、六四三　東條　貞(政前)
一四、八四一　南雲　正朔(民前)
次點一三、三九六　尾崎　天風(政前)

秋田縣
◆第二區(定員三名)
一九、七一二　川俣　清音(社前)
一五、五五六　小山田義孝(政前)
一四、七一八　土田　莊助(民前)
次點一四、四二七　佐藤　有秀(政新)

長野縣
◆第一區(定員三名)
二四、六七七　松本　忠雄(民前)
一八、二一九　丸山辨三郎(政新)
一五、八〇〇　田中　邦治(民前)
次點一〇、六六三　渡邊　萬作(社新)

徳島縣
◆第一區(定員三名)
一三、一三三　生田　和平(政前)
一二、七一八　田村　秀吉(民前)
一一、八七二　紅露　昭(政前)
次點一〇、六二九　四宮　久吉(民新)
◆第二區(定員三名)
一三、八二七　眞鍋　勝(民前)
一二、九一九　秋田　清(中前)
一一、四〇二　三木　武夫(中新)
次點六、五三三　高島兵吉(民前)

長崎縣
◆第一區(定員五名)
一九、三六九　馬場　元治(東前)
一七、一二五　西岡竹次郎(政前)
一三、九五〇　宮成庄八郎(政前)
一三、五一九　中村不二男(民前)
一二、三七四　太田　理一(政新)
次點九、九七〇　則元卯太郎(民新)

和歌山縣
◆第一區(定員三名)
一二、七四五　小山　谷藏(民新)
一〇、三五八　田淵　豐吉(中前)
九、三六九　世耕　弘一(政元)
次點九、二六五　内　孫之助(政元)

開票第一日の主なる落選者
【東京電話】
東京一區　渡邊　銕藏(民前)
島根一區　木村小左衛門(民前)
廣島一區　荒川　五郎(民前)
大阪二區　山中　三郎(昭前)

神奈川三區　野中稲右衛門(政前)
埼玉二區　長島　隆二(中元)

訂正　既報の第一日總選擧開票結果のうち福岡縣第四區當選者中次席太郎(政前)は末松偕一郎(民前)の誤りに付訂正

先づ重臣と意見交換
首相確信を強む
三日所信を天下に宣明

【東京電話】總選擧の終了によつて政局の舞臺は一轉して林内閣が國民の嚴正なる審判の下に進出された新分野に對處して如何にするかが一般の注目の的となるに至つた、林首相は全國開票終了後の政民兩黨を始め、著しく進出を見た社大黨その他の分野決定を待つて來る三日午後の方策を決することとなつた、この政府の方針を決定するに先立ち重臣方面の意向を充分調査しおく必要あるので、一日宮中において湯淺内府、平沼樞府副議長、百武侍從長と會見、現下の重大時局を打開するについての態度信念を述べ隔意なき意見の交換を行つた結果、林首相確信を強めたものゝ如く、三日の閣議に於ては先づ重臣方面の時局收拾策に關する意向竝に自己の信念を吐露し政府としての今後の重大進路を闡明すると共に、即日政府の今後の時局に對する所信を天下に聲明し、併せて新たに選出された代議士の自覺を促す聲明を林首相談の形式を以て發表することとなつた

政民の差は僅少
民政黨側は斯く觀測

【東京電話】民政黨では一日開票の結果解散前の代議士數二百五名に比し減少してゐるのは、東京の五名、兵庫、香川、各三名、神奈川、大阪、島根各二名、群馬、茨城、京都、岡山、徳島、佐賀各一名であり、一名を增加したのは千葉、富山、福岡の三縣で差引廿名の減となつてゐるが、更に二日の開票結果における當選豫想は愛知の一二名を初め合計七十四名乃至八十七名であり、仍つて一日決定せる百七名に加へ百八十一名乃至百九十四名と見込んでをり、又同黨よりみたる政友側の二日の當選豫想は六十七名乃至八十二名で合計百六十九名乃至百八十九名となつてゐるが、何れが第一黨となるにせよ僅少の差であらうとみてゐる

當選者各派別
本社調査(二日午後三時半現在)

區別	前	新	元	計
民政黨	一〇七	一一	六	一二四
政友會	七七	三三	一六	一二六
社會大衆黨	一八	二	一	二一
昭和會	一一	〇	一	一二
國民同盟	四	〇	〇	四
東方會	六	二	〇	八
中立	九	七	二	一八
その他	三	一	一	五
合計	二三五	五六	二七	三一八

シ獨經濟相
近くパリ訪問

【パリ一日同盟】ドイツ經濟相シヤハト博士は來る廿六日ベルリン發パリに赴く旨一日正式に發表された、シヤハト經濟相のパリ訪問は表面パリ萬國博覽會内のドイツ館開館式に出席する爲めといはれて居るが、この機會に獨、佛經濟提携に關し佛政府當局と協議するものと見られてゐる

政界の不透明を財界は憂慮す
今後の政府對政黨關係は重視

【東京電話】總選擧の結果は戰前既に豫想された通り民政、政友兩黨が絶對多數を占めた、其他無産黨進出の勢顯著といふべきで解散前の分野と根本的相違なきため、今後政府政黨關係の推移如何は極めて重視されて居り、財界の神經焦點も專らこの點に注がれてゐる、即ち最近經濟界は超大豫算の實施行に伴ふ生産力擴充問題、物價對策及これに併行する增稅政策、金融對策等今や眞劍なる考究と强力なる統一的國策遂行を待つもの多く、その際政局に悲觀的變化の懸念される際政界の不透明と混亂は經濟界の最も憂慮する點なりとの觀測を下して居るか、既成政黨の所謂在野黨が絶對多數を占めたので、これによつて政局は却つて不安を增しその結果財界に惡影響を及ぼすのではないかとなし、その點に多大の關心を持ち今後政府、軍部乃至は政黨政派が如何なる動向をとつて進んで行くかを注視してゐる

金融界への影響警戒

【東京電話】政府が總選擧によつて希望した所は既成政黨との勝敗に非ずして新議員の素質向上にあつたので、今直ちに内閣總辭職乃至は議會解散の擧に出でず、新議會の召集も長期にわたつて延期されると觀測され、金融界は先行き不透明は免れない、而して現下の金融界その他一般經濟界への影響を等しく警戒してゐる、即ち金融界は目下物價高、事業界の活況等によつて長期資金の需要を增して居るが、これがため長短金利の反騰傾向を招き、國債消化に極めて減退、これがため長短……は既に阻害されてゐるにも拘らず政府は未だ何等の對策もなくこれが施行は憂慮されてゐる

政友は好成績
第一黨獲得か

【東京】政友會は一日開票の結果大體豫想通りの成績で、民政黨との開きは僅かに五名に接近せしめ百二名を獲得したが如上の成績から見て殘された地方部の開票の結果從來の成績に徵して一段と增加を見ることは明かで、第二日の當選者合計は政友會百八十二名、民政百七十九名となるものと見て居り、解散當時に比し非常な優勢を示し政民の地位を轉倒して僅少ながらも第一黨を獲得するに至り、政民合すれば三百六十名以上の絶對過半數を制しこゝに民意の存するところが明瞭となつたので、政府は國民側の結果に從ひ速かに臨時議會を召集すべく、若しこのまゝ特別議會に臨まんとするに於ては政民提携して內閣不信任案を提出し、一戰に雌雄を決するほかはないとして居る

產業界も注視

【東京電話】產業界は總選擧の結果民政黨、政友會の既成政黨が絶對多數を占め社大黨が著しく進出したことは大體豫想通りなりとして比較的冷靜な態度を示して居る

交通安全週間
けふから始まる

最近京城の異常な發展に伴ふ街の繁榮は日に／＼增して昨年度の交通事故は一千廿九件、これを五年前の七百四十四件に比べると實に約五割の激增を示してゐるに鑑み京畿道保安課では二日から一週間交通安全週間を實施することになつた

第一日は交通禍の犧牲者慰靈祭、優良運轉者及び交通關係者の表彰、第二日は兒童致誦日、第三日は諸車取締第四、五、六、七日は一齊訓練日と定めて府内各團體を總動員し交通思想の啓蒙普及と一般の交通訓練をすることになつた

京城本町のボヤ

二日午前十時五分ごろ京城本町二ノ二七藥種商梁生草新得堂奇さん方の裝看板が燃え始めたのを日曜でグツと押し出した本プラ連が發見、大騒ぎとなつたが消防隊の出動で大事に至らず消しとめた、同店は藥業組合の運動會で家人は全部留守であつた

チフテリア

京城通運町一七五松山高太郎氏長男淳君(九つ)同次男健君(六つ)の兩名は廿六日發病、二日朝チフテリアと決定城大隔離病舍に收容

人

◇赤楠拓務省殖務課長　一日入城本町ホテルへ
◇前林内務省警務局事務官　二日入城本町ホテルへ
◇奥島内務省警務局事務官　一日入城本町ホテルへ

『曉星雙紙』本日休載

天氣豫報(3日)

地方	風	天氣
京畿 黃海	南乃至西の風	晴れたり曇つたり
全北 全南	右同	右同
慶北 慶南	右同	始めは曇 後には晴
忠北 忠南	右同	晴れたり曇つたり
[illegible]	右同	右同
[illegible]	右同	一般に曇がちで霧のかゝる所もある

仁川の潮時 3日
	午前	午後
滿潮	[illegible]	[illegible]
干潮	[illegible]	[illegible]

三日朝號外發行

二日は總選擧開票第二日につき三日附二頁號外を同日朝發行します

二日朝の天氣概況

支那内陸と本邦東方洋上とに在る高氣壓に挾まれて日本海及本邦西部は氣壓の谷となつてをり、シベリア東部には稍發達した低氣壓があります、從つて内地は一般に降雨してゐますが朝鮮は雨は上り北部では所々晴れて來ましたが沿岸では諸所濃霧が發生してゐます、北支那、滿洲は晴と曇が半々です、府内の氣溫は平年に比べて城津と中江鎭が二度内外低く新義州が平年並の外は二度乃至五度も平年より高目です

京城地方【今晩】晴【明日】晴れたり曇つたり
仁川地方【今晩】晴一時霧がかゝる【明日】晴れたり曇つたり、黃海上では霧がかゝる
京城溫度(一日)最高二〇度五　最低一三度二(二日)正午十九度二

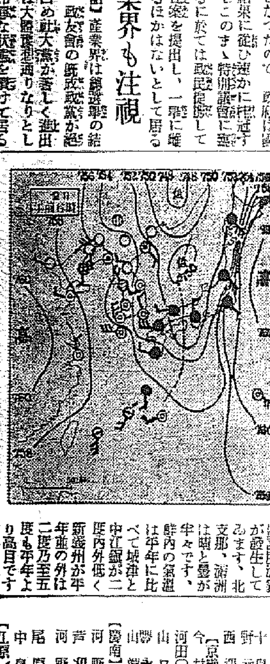

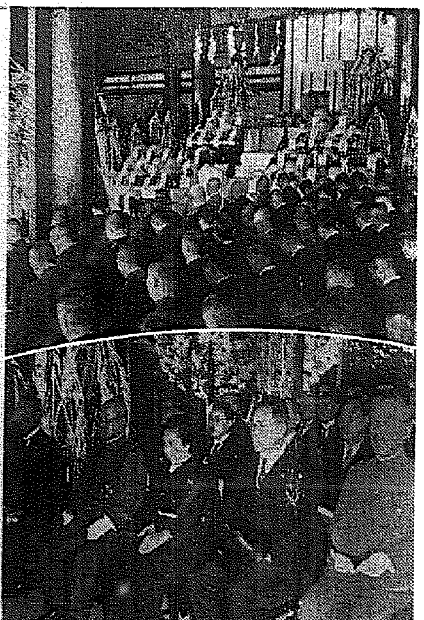

寫眞說明　上は招魂祭、下は參列の南總督夫妻、(向つて左二人目から)大野政務總監

嚴かな招魂祭
南總督、大野總監も參列
けふ勤政殿で執行

半島治安の維持と災禍の防護に殉職した警察官二百八十一名、消防職員卅四名のため、朝鮮警察協會並に朝鮮消防協會が祭主となり、南總督、大野政務總監、軍司令官代理、有賀殖銀頭取、各道警察部長以下各方面の代表者五百名の參列を得て、新緑に映えた五月二日午前十時から本府構内元景福宮勤政殿に於いて第十七回殉職警察官並に第三回消防殉職員の招魂祭を執行、招魂の盛典は京城神社の手によつて嚴かに神式で行はれ、祭壇は供物で滿ちてゐた、定刻一同起立の上祭主三橋警察協會長は神前に進み、祭文を奉讀、續いて二百萬會員を代表して大日本消防協會長河原田稼吉氏(伊藤本府警務課長代讀)湯村京畿道知事の祭文奉讀があつた、それより殉職者遺族總代石橋留次郎氏の誠に滿ちた祭文朗讀あり、終つて玉串奉奠にうつり、三橋祭主に次いで王公族の御代拜があり、終つて南總督は靜かに神前に進み半島治安、災禍に殪れた三百十五人の英靈に玉串を奉奠、勇士の冥福を祈つた、大野總監を始め參列官民、各道警察官代表の順序で參拜し同侍遺族の禮拜に次いで退席、午前十一時半無事式を閉ぢ、正午慰靈會を開いて散會した

祭文

維時昭和十二年五月二日朝鮮警察協會長朝鮮消防協會長正五位勳四等三橋孝一郎謹みて殿内に於ける殉職警察職員故朝鮮總督府道警部補に殉職消防職員故消防手稲田宗太郎氏外卅三名の英靈を祀る

顧るに施政以來二十有七年半島二千萬の同胞は併合の宏謨に基き奉公の至誠を致し文化年を逐つて向上進展し治安亦確保せられて全土の蒼生皆其の堵に安んじ上下一致官民協力只管躍進の一途を辿りつゝあり是れ固より御稜威の然らしむる所なりと雖亦諸子が統治の第一線に立ち身を挺して治安の維持と災禍の防護に勵り

或は彈雨の下に匪賊を掃蕩し或は水火の危難を冒して敢然人命財産の救護に任じ或は不眠不休惡疫の防遏に盡し以て其の職に殉したる賜なりと謂ふべく諸子の壯烈なる氣魄と燦々たる功績は燦然として朝鮮統治の青史を飾り其の無言の教訓は永へに警察消防職員をして感奮興起せしむるに足るへし

今や皇威宇内に輝き無窮の天恩洽く朝鮮の全土に治ひて愛隣一家の實愈昂り東洋平和の礎柱を以て任しつゝありと雖内に不軌を企つるの徒未た全く其の跡を絶つに至らす水火惡疫の災禍亦未より豫測し難きものあると共に外蘇滿國境は一觸即發の危機を孕み帝國の國際關係亦日を逐ふて緊張を加へ我邊境は多事多端ならんとす

任を朝鮮警察消防の職に奉ずる者須らく其の使命の愈重大なるを自覺し一意專心奉公の至誠を致さゝるへからさるの秋なり我等警察消防關係者一同は茲に諸子の英靈を祀りて崇高なる英風を欽仰し益奮勵努力以て其の遺烈を顯揚せんことを誓ふ在天の英靈希くは饗けよ

武道の春

全鮮の精鋭
意氣と肉彈の華
武道大會白熱

全鮮武道大會第二日は二日午前九時から前日に引續いて警察官講習所道場で開催、少年試合に京城第一高女生徒の薙刀形の演武はいやが上にも日本精神を高揚し今年こそは優勝をと目指す各道の對抗試合はまた物凄い白熱戰を演じ半島武道祭典を展開した、戰績左の通り

劍道
少年の部

▲東組
三上(京武)◎─○東泉(京武)
灘谷(京武)◎─○時任(京武)
高尾(京武)○─◎中村(京武)
大竹(京武)◎─○吉本(京武)
澁谷(京武)─×─工藤(京武)
山崎(京武)◎─○有光(京武)
中村(京武)◎─○菅野(京武)
福田(京武)─×─酒井(京武)
西島(京武)◎─○小山(京武)
荒木(京武)◎─○七島(京武)
大竹(京武)─○大坪(京武)

▲西組
中川(京武)─×─大橋(京武)
新田(京武)─×─中村(京武)
士井(同)─×─石井(同)
中川(同)─×─村岡(同)
岸川(同)─×─南宮(同)
村岡(同)─×─甲斐(同)
好野(同)◎─○西(同)
大野(同)○─◎加藤(同)
山岡(同)─×─木宮(同)
上田(同)◎─○關(同)

教士之部
中村(京畿)─×─泊(慶北)
堀切(京畿)─×─黒島(慶南)
肝付(京畿)─×─上泊(本部)
河原(忠南)─×─藤谷(本部)

各道對抗(一回戰)
【黃海道】3─2【忠南】
柴田◎─○關口
衛藤◎─○水田
吉村○─◎田之脇
有村○─◎伊藤
白石◎─○齋瀬
【全南】3─2【平北】
尾崎◎─○中島
妹尾◎─○末野
森○─◎眞板
藤本◎─○宮田
福原─○南
【咸北】2─3【忠北】
宮路─◎鄭田
阪田─◎李
十島○─◎木與
野元◎─○小橋
西澤─○川内
【京畿】1─4【咸南】
今村◎─○江内谷
河田─◎德重
山口○─◎岩宜
永─○井上
山端─◎下川
【慶南】3─2【平南】
河野◎─○吉井
芦刈◎─○垣田
河野─◎山本
尾原◎─○羽場
中島─◎瀧本
【江原】3─2【全北】
釜田─◎前川
篠田◎─○淺原
永田○─◎大島
馬場◎─○島野
田上◎─○堀越

△第二回戰
【慶北】1─4【黃海】
上戸◎─○柴田
山口○─◎衛藤
杉山○─◎吉村
吉久○─◎有村
技○─◎白石
【忠南】1─4【全南】
關口○─◎尾崎
水田○─◎妹尾
田之脇◎─森
伊藤─◎藤本
齋瀬○─◎福原
【平北】2─3【咸北】
中島○─◎宮路
末野─◎阪田
眞板○─◎十島
宮田◎─野元
南◎─西澤
【忠北】5─0【京畿】
鄭田◎─○今村
李◎─河田
木與◎─山口
小橋◎─○永
川内◎─○山端
【江原】3─2【全南】
釜田─◎尾崎
篠田◎─妹尾
永田○─◎森
馬場◎─○藤本
田上◎─福原
【咸南】3─2【慶南】
江内谷◎─河野
德重─◎芦刈
岩宜◎─河野
井上◎─尾原
下川○─◎中島
【平南】1─4【江原】
吉井◎─釜田
垣田○─◎篠田
山本○─◎永田
羽場─◎馬場
瀧本─◎田上
【全北】4─1【慶北】
前川○─◎上戸
淺原◎─山口
大島◎─杉山
島野◎─○吉久
堀越◎─○技

柔道
豫選
【平北】0─3【京畿】
河口─○韓泰昇
福島鐵─×─丸岡
山田─×─小西
林─○吉田
岩田─○山田
【忠北】0─2【咸北】
稻泉─×─堀家
田中─○前田
井上─×─上米
馬場─×─中澤
金子─○泉
【全北】3─0【黃海】
朴東燮─×─伊集院
金相述─×─川原
李判得○─孫承夫
小松○─德永
寺島○─下川
【江原】5─0【咸南】
宋文弘○─李吉淑
金明鶴○─美八元
朴王俊○─春日
金興烈○─林謙洙
小池○─佐々木
【全南】2─1【慶南】
朴迸太─×─湯川
小川○─秋基
金小春○─孫志寬
神田─○金鍾寬
武田─×─生島
【忠南】4─0【平南】
鄭淳寬○─金承鎬
馬渡○─森
立石─×─渡邊
有方○─朴鍾業
岩崎○─荒木

△第一回戰
【慶南】1─3【忠南】
湯川─○鄭淳寬
秋基淵○─馬渡
張志寬─×─立石
金鍾寬─×─有方
生島○─岩崎
【黃海】0─4【全南】
伊集院─×─朴迸太
川原─○小川
孫承夫─○金小春
德永─○神田
下川─○武田
【咸北】3─0【平北】
堀家○─河口
前田○─福島鐵
上米─×─山田
中澤○─林
泉─×─岩田
【慶北】0─0【忠北】
中村─×─稻泉
皮顯瀚─×─田中
本庄─×─井上
小野─×─馬場
李楨達─×─金子
【咸南】0─4【全北】
李炳波─○朴東燮
美八元─×─金相述
春日─○李判得
林─○小松
佐々木─○寺島
【京畿】3─0【江原】
韓泰昇○─宋文弘
丸岡○─金明鶴
小西─×─朴王俊
吉田○─金興烈
山田─×─小池

△第二回戰
【全北】4─15【咸北】
朴東燮─×─堀家
金相述─×─前田
李判得─○上米
小松─×─中澤
寺島○─泉
代表選手
小松─×─△泉

不戰一勝
忠南、全南、京畿

複にも敗る
日米デ杯戰第二日

【サンフランシスコ一日同盟】第一日シングルスに二敗したあとをうけて日米デ杯戰第二日は一日午後三時よりレークサイドコートで開始、アメリカ軍のパッチ、メーコーに對して日本も山岸、中野のベスト・メンバーを以て對戰、この日も好調で我が在留邦人多數押かけて聲援に努めたが、アメリカ軍の好調の前に又もやストレートで敗れ、日本チームは遂に三敗し日米デヴィス戰を失つた

パッチ、メーコー(米國)　6─0、6─1、6─4　山岸、中野(日本)

美唄町の大火
三分の二を燒失す

【網代電話】一日午後三時半頃美唄町の通市場附近から發火、折柄の西南の風に煽られ火は忽ち本通に延燒、更に北に向ひ忽ち全市街を猛焔に包み消防手も手の下しやうもなく、全市街戸數九百餘戸のうち中央目貫の場所凡そ六百戸を燒失午後六時鎭火した、產業組合倉庫二棟にも火が入り倉庫内にあつた六千俵の米を烏有に歸した、主なる燒失建物は美唄ホテル、本山病院、產業組合、郵便局、殖産銀行支店、北門銀行支店、美唄劇場、なほ停車場、町役場、小學校は無事であつた、町役場は目下罹災者を小學校に收容救助に努めて居るが、全町の三分の二を燒盡したとて現場は目もあてられぬ慘狀を呈してゐる

目醒しい新人の飛躍
興味は正に絶頂
价川郡下は六倍の物凄さ
火花を散らす平南の聖戰

【平壤】平南道會議員總選擧戰は二府十四郡に亘つて十八の椅子を狙ひ五十二名の戰士が奪戰に火花を散らし价川郡の如き定員一名に六名も起ち物凄い白兵戰を演じてみるが前議員は僅か八名に過ぎず新顏の多數なことに於ても異例であり前議員の顏觸れ乏しくて守り得るか、新人の飛躍に興味は涉り混沌として豫斷を許さざる情勢である一日現在の立候補者は左の通り

▲鎭南浦府(一名)(同)

▲平壤府(二名)孫昌峰(新)鄭楨組(新)桑谷昌(新)原田貞甫(同)

▲大同郡(一名)李鶴揆(前)

▲江西郡(二名)金貞浩(新)鄭護琰(前)金承俊(新)

▲中和郡(一名)尹永善(元)宋賢永(新)尹尙福(前)李炳浩(前)

▲順川郡(一名)金元中(前)黃晉奭(新)安瑞和(新)

▲平原郡(一名)韓昌協(新)崔正宋(新)

▲龍川郡(一名)朴李春(新)吳孝根(新)金仁封(新)李承龍(新)

▲江東郡(一名)宋錦升(新)金斗洪(新)

▲寧遠郡(一名)金德俊(新)韓炳宣(新)白龍鉉(前)金燦俊(新)

▲孟山郡(一名)趙元祚(前)安鼎鉉(新)

▲龍岡郡(一名)金學奎(新)金秉烋(前)金乗植(新)

▲成川郡(一名)金麟顯(前)朴敎洙(新)李彩均(前)金昌鎭(新)

▲陽德郡(一名)朴國彦(新)孫治珏(新)李小燮(新)孫世旭(新)

▲德川郡(一名)徐能鎬(前)白永鎬(新)李昌錫(新)朴贊烈(新)

▲安州郡(一名)金顯泓(新)洪承祚(新)

▲价川郡(一名)李基夏(新)崔昌鎬(同)金大鉉(同)朴聖佩(同)崔君均(同)劉敬澤(同)

府議の動き微妙
四候補血みどろの爭奪戰
すでに分野は定る

平壤は現職の孫昌峰、鄭楨組兩氏が辭退し新顏ばかりの四氏が轡を並べて出馬するに至つたが平壤府の有權者廿名の動きは極めて微妙で大勢の分野はすでに明かになつてゐるもの、現在の候補者には飽き足らずとするもの尠らずこの上豫想外の人物を登場せしむるやも計り難い形勢である

孫昌峰氏は温厚圓滑の人格で知られ李基夏氏は金能秀氏等の後援で最有力とみられ確票十一票といふから當選は間違ひないところ桑谷貞氏は料理屋側の必死の應援で九票は確實とされ、原田貞輔氏は立候補當初は朝鮮人側の票が多少獲る豫想であつたが鄭楨組氏の立候補によつて番狂はせとなり苦戰を免かれず鄭楨組氏は立ち遅れの氣味はあり確票は五票を出でないらしく最も苦戰の模樣

咸南は定員の四倍
最激戰地は高原郡

【咸興】咸南道議戰は定員十二名に對し候補者五十八名を數へ全く四倍の激戰を演じてゐるが最激戰地は高原郡で有權者四十名に對し候補者十名の乱立混戰である

旅人のご難

【元山】卅日府內三百野旅館に投宿中の大邱山內瀞吉(假名)は外交員岩本隆吉(二三)の洋服のポケツトから十圓札一枚を入浴中に消え失せてゐるのに氣づき元山署へ屆出たが、同日夕刻原城へ行くと同原郡を立去つた自轉車で京城府仁寺町堅雄氏と行く金萬封(二〇)とにらみ、同夜元芳洞郵近に消えた同人を元山署で取押へ取調への結果犯行を自白した

オーバー專門の搔拂ひ

【咸興】咸州郡德面鳳鳥里無職金三淳(二〇)は咸興府業洞の貞子(二二)は去る二月十九日咸興府有樂町東洋劇場に侵入せんと午後八時から十一時半まで後房に潜伏してゐたのを家人に發見され目的を遂せず興南に逃れ九龍里合宿に侵入オーバー、腕時計、鏡、レーンコート、洋服等を窃取し更に四號社宅十一番戶イノ四吹下常作方でレーンコート外四十一點と窃取して咸興大和町スズランカフエー尾八花築師に一部分を二十二圓で賣却した外、蓄音機、レコード、洋服等を手當り次第かつ拂つて賣却し或は興南本町山際質店に入質しつゝあつた事實發覺、去る二十一日興南署の刑事に檢擧され目下嚴重取調べ中であるが自供しただけでも五六十件に及びなほ餘罪ある見込で取調べてゐる

朝窒社宅荒し
贓品を入質
酒澤の三昧

【興南】朝窒會社々宅及合宿室内の大泥棒が檢擧された、咸州郡州(以下不明)……される浮世の飯を食ひ慣れた寺田老主は完全にノックアウトされた形であつた

咸興の火事
積噸廠全燒
損害二千圓

【咸興】卅日午前二時十分三水郡三南面仲坪下里の帝國製錬株式會社所有の積噸廠に火災を起し烈風と用水不足のため遂に全燒、午前七時鎭火した、損害二千圓、原因は目下取調べ中

人夫二人即死
作業中に落盤

【平壤】去る廿八日午前十時ごろ平原郡公德面(以下不明)砂金鑛で採取作業をしてゐた人夫黃永植(二〇)

助役の奇禍

【大田】タブレット受渡しの助役の奇禍……一日午前四時十六分忠七一列車が金泉驛着の際同驛助役小淸文雄氏(二〇)がタブレット受渡の同金泰生(二〇)の兩名は落盤の下敷となり即死した

刹那四列車が入構したので七一列車より受領したタブレットを携行四列車に向つたが機關車の踏段に轉ばされて頭部其他に全治四十日を要する重傷を負つた、直に金泉道立醫院に入院加療中

悽愴の氣漲る
慶南逐鹿戰
定員超過三十七名
濫立、正に死者狂ひ

【釜山】選擧期日も近づいた慶南道議戰は一日正午現在で正式屆出の立候補六十六名に達し定員を超過すること實に三十七名の多數に上つたが釜山府と統營邑よりの立候補屆出は未だ提出されず、準備の整ひ次第混迅な論戰を開始する形勢で結局こゝ數日中には逐鹿場裡に出馬する候補者七十名に達する見込みで二府三郡十九郡を通じて殺到した悽愴の氣が溢つてゐる

ベルトに卷込まれ即死

【興南】昌本定鐵株式工場勞働者咸南前村竹(二〇)は廿九日午前七時四十分頃同工場內第三乳劑修理中過つてベルトに卷込まれて即死した

暴れトラック
酒店へ躍り込み
そのまゝドロン

【釜山】一日午前五時ごろ府內草梁町酒商木局店へ方店頭へ貨物自動車が躍り込み大破損を與へたまゝ逃走、行方を晦ました、手配中のところ被害の末發見された貨物自動車は釜海道內丸二運送の貨物自動車と判明、釜山署では嚴重處罰することになつた

朝窒社員の無錢遊興

【興南】朝窒會社第一礦工係除究己(二〇)は借金のため去月十八日咸興府黃金町ホテルに泊り遊興、投宿して大盤風を吹かせ客人三名を呼び寄せ花咲町遊廓一心樓に三日間無一文で豪遊し遊興費に困窮の伯店を信用させ、興南に舞ひ戻り本町松金で數十圓の飲酒をなしその揚句廿一日夜は松ヶ枝町遊廓遊女久に妓妓數名を相手に大散財の上、無錢遊興で興南署に突き出された未決拘置入り

花見る人の長刀
何事ぞ、運ちやんと口論
鐵槌を揮ひ大暴れ

【元山】花見時の脫線騒ぎ、府內明石町(以下不明)は廿日午後八時半ごろ花見の一杯機嫌で、本町二丁目住友鑛業出張所前で折柄通りかゝつた元タク自動車の前を橫切らうとしたので自動車は危くストツプしたがこれがもとで運轉手崔某と口論の末、堀田は大津酒店から鐵槌を持ち出し、右運轉手の頭部を亂打、重傷を負はした

平北金組と三井の
大豆契約に反對
業者は絕對阻止の運動開始
丸ナは要路に打電

【鎭南浦】平北の金融組合聯合會と三井物產との大豆買契約問題は穀物取扱ひ業者の死活問題であり金組の進出は甚だ不穩當であると平北穀物協會では絕對反對を唱へ各方面に呼びかけてゐる、丸ナ穀物協會本部でもこと重大とみて一日午後一時から臨時役員會を開き決議を農林局長、殖產局長、穀物檢査所長、金融組合會、朝鮮穀物協會にそれぞれ打電した

(決議)今回金融組合會の企畫せる平北上流大豆收買を三井物產一手收買契約締結は地方多數業者の正業を奪ひ永年隆盛を極めたる地方穀物界を衰微せしめ地方產業界乃至は經濟界に及ぼす影響甚大なり、殊に斯る個的の措置は地方民心に不良の暗示を與へ頁に憂慮に堪へざるものあり、よつて以て共存共榮の大局的見地に於て速かに該爭入札に改訂あらんことを切望す

冷い夫を恨み人妻入水
船頭に救はる

【平壤】若妻の入水自殺未遂……一日午後二時ごろ府內大同江人道橋下から〝ドブン〟と大同江へ飛び込む若い婦人を船頭李仁說外三名が發見〝ソレツ〟とばかり飛び込んで救助平壤署に引渡した右婦人は府內東大院里四九四金鳳緣の妻崔福姫(二〇)で原因は普段から冷い夫の仕打を悲觀した末と判明

護る銃後の誓ひ
大田の國防婦人會
一日盛大に結成式

【大田】國防婦人會大田分會の結成式は一日大田神社大前でいと森嚴に擧行された、午前九時半の煙火を合圖に國防の堅き礎となり銃後の强き力を誓ふ白い「エプロン」姿の婦人は霧雨を衝いて神社に集合、神事のの後東方遙拜、國歌合唱について會長野口府尹夫人は宣誓文を朗讀し玉串、會長、高木少佐(聯隊長代理)の玉串奉奠、中村大隊長、青山郵便局長、會長、中少佐、石田大田署長の祝辭、祝電の披露があつて野口府尹の發聲で萬歲を三唱し散會した

(寫眞は結成式)

鍾紡は一割增給

【光州】鐘紡全南工場、光州工場は三十日夜津田社長から全員一割增給の電報あり、五月一日から實施する

唐津農學校
合格者發表

【唐津】四月廿五日から入學試驗施行中の唐津農學校は志願者四百八十七名中左記五十五名合格者を卅日發表した、尙入學式は五月一日午後一時から假校舍で擧行した

程龍煥、李丙五、尹在龍、金正中、朴鉒午、魯智熙、李燦、奇世煜、金京鎬、金成杰、劉台煥、徐奉璂、尹柱丞、林鍾煥、曺圭奕、金東榮、李商周、劉載秀、崔重烈、林昌守、李淳、尹昌鎬、鄭永鳳、千毓洙、李唱憲、金京楠、金三福、金學浩、徐鍾求、金榮均、金昌鉉、金示稙、許瑱、趙來鈺、朴定鈗、曺圭根、黃三旭、金良洙、尹在頊、姜德俊、任煥會、朴在奐、金相憲、李濟壽、金允洪、鄭大中、鄭堤重、崔鎭、劉敏爾、姜永云、道韶基、劉武璟、李甫相、羅奇植、三浦(以上五十五名)

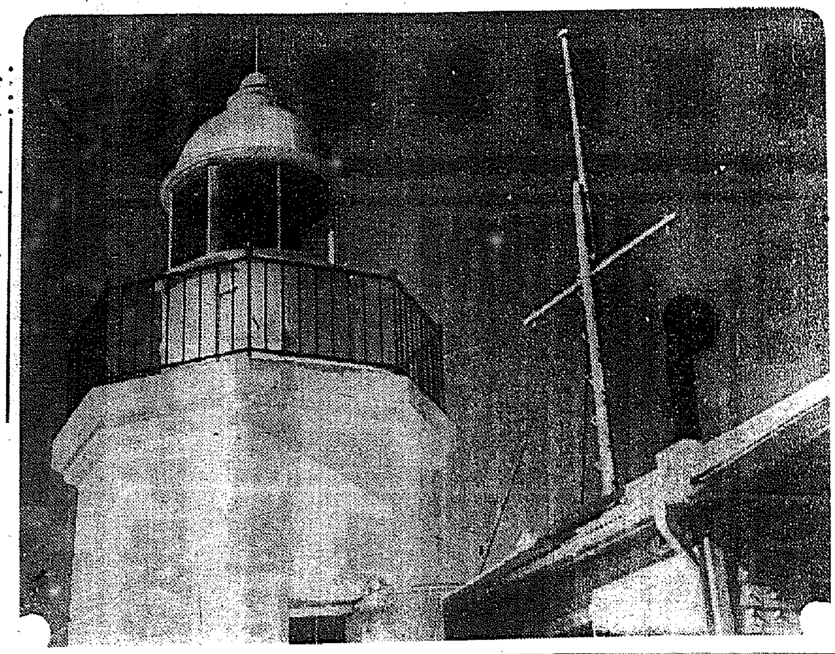

陽〈う〈ら〈ら
城=津=燈=台

P・C・L映畫
貞人の貞操 後篇「秋ふたゞび」
親友弟子の貞人信也と越えてはならぬ一線を越えてしまつた若き未亡人加代、信じられぬ事實を知つた弟子の怒り、興味最高潮
ゲーリイ・クーパー ジーン・アーサー 主演
パラマウント映畫 本年度超巨大作
特別有料試寫會
大人五十錢 學生小人三十錢
特別サービス 同時併映
五月三日・四日兩日限り……晝夜三回
平原眞九
若草劇場

謹啓 時下初夏の候益々御淸祥之段奉賀候 陳者私儀新潟醫科大學小兒科教室在職中は公私共に格別の御懇情に預り洵に有難く厚く御禮申上候今般同教室を辭任し左記の處に開業致す事に相成り候間何卒今後共倍舊の御指導並に御鞭撻を賜り度く奉懇願候 先は右略儀御禮旁々御挨拶申上度如斯御座候 敬白
昭和十二年五月一日
朝鮮京城府齊洞町一二三(齊洞四街路)
醫學博士 方斗翰
方小兒科
電話光化門一三五二番

特許・商標 出願・審判代理
廣井特許事務所
創業五十余年(呈案內書) 大阪市東區備後町二丁目甲三番地

勞働 セーラー 乗馬ズボン製造卸 洋服各種
(商店に限り見本相違進呈)
本年流行、型、服地ほか
若原重商店 大阪市東區南本町一丁目二〇番地

鋸製造卸 大工道具
武村製作所 大阪市東區神崎町四一 電話東一七八五番 振替大阪七六四七〇

大日本雄辯會講談社商事部
● 最新養毛料
フケ止 痒み止 拔毛止 毛生
ワカミツ

タダイマ! ハイ グリコ

あらえびす先生曰く
クライバーの指揮振りは、
(以下細字略)
(ヨハン・シュトラウス)(クライバー)
ヨハン・シュトラウス曲
エーリツヒ・クライバー指揮
伯林フイルハーモニー交響樂團演奏
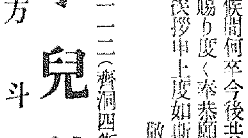
シュトラウス円舞曲
(1) 皇帝圓舞曲
(2) 酒・女・唄
(3) 千一夜物語
(4) 碧きドナウの流れ
(5) アツチエレラチオーネン
十二吋盤 各一枚一・五〇
日本テレフンケン洋樂

內科一般 特ニ 呼吸器、心臟、胃腸、腎臟、神經
佐藤內科
普通病室 隔離病室
院長 醫學博士 佐藤小五郎
京城永樂町一丁目貳番地(電話本局(2)二八八四)

生徒募集●入學隨意●就職紹介●學費低廉 責任教授●設備完全●夜間教授部ノ便アリ 創立大正八年●朝鮮唯一ノ正式學校●各道試驗場●廣大完備
總督認可 京城第一自動車學校
實習場練習用乘合自動車ヲ學バントスル者ハ他ノ追從ヲ許サヌ本校へ來レ 二錢切手封入申込規則進呈
京城黃金町六丁目(訓練院前)

MARUZEN・MARUZEN・MARUZEN
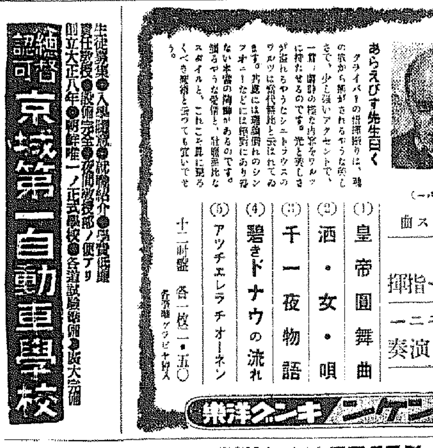
コツトンポプリンシヤツ
お召し榮えのする木綿生地の良心工作……
襟付 ¥3.00
襟付 ¥4.00
內地送料・10
京城府本町二丁目 丸善 電話本局(2)四二六六 長五九〇六番 振替口座京城三四四番

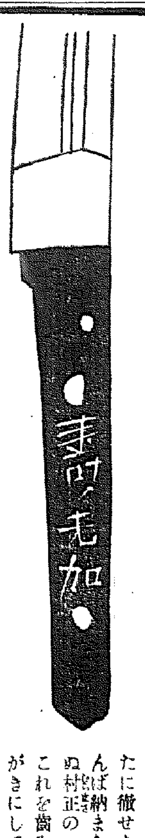
拔けば拔いたに徹せず納まらんば村正の これを齒みがきにして スモカあり
タバコのみの
スモカ歯磨
872
總發賣化粧品藥店にあり定價十五錢

花柳病專門 本町…… 和田醫院
歯科一般及レントゲン科 クロダ齒科 京城本町一旭ビル二階
京日案內 五號活字十五字詰一圓五行一圓五十錢 匿名は一圓每に五十錢増料金は前納の事但記事欄に限り特に當欄にて掲載す
女中 年齢入用 廿五六歳前後の方 南米倉町三二(電本……)野町屋旅館
女事務員及案內係募集 但し內鮮人を問はず希望者は履歷書持參本人年後來談あれ 若草映畫劇場
電話 商品券 御賣 卸 明治町入口 電本3322
醫師 招聘 北鮮行き內科醫師志望求む詳細面談 明治町二ノ八二 電本四〇〇五
熊本 吉田時計店 朝鮮一手販賣 京城旭町二丁目 加藤商店(電本二九九七番) 吉田松花堂 代理店
特別案內
外務社員招聘 一、經驗の有無に不拘努力者 一、府內各地駐在可 士を望む 希望者履歷書持參 京城府長谷川町一二二 第一生命保險相互會社
軍手の製造 ツギメナシ軍手 製造家募集 軍手製造はツギメナシ軍手入にて多大の利益 希望者は……に御紹介します 京城府西大門町一ノ八四 本店 大阪市……

朝鮮郵船定期出帆

乘客貨物中央車付
東京行 門司、名古屋、清水、橫濱、東京
△金泉丸 五月十一日
阪神行
京城丸 五月三日
鹿兒島行 博多、長崎、鹿兒島、三角行
盛江丸 五月七日
上海行 釜山、青島、清津、釜山、上海
平安丸 五月十一日
青島行 芝罘、大連、青島
會寧丸 五月十日

近海郵船仁川出帆

濟州行 釜山、大連、基隆、高尾
元明丸 五月四日

沿岸郵船出帆

群山行
湖江丸 五月十三日
沿岸船 臨時出帆
鎭江行 每月十回往復
仙峯行 每日出帆
鶴風丸 住吉丸
第一朝運丸 長谷川丸

朝鮮郵船株式會社代理店
日本郵船株式會社代理店
近海郵船株式會社代理店
大連汽船株式會社代理店
朝鮮運送株式會社
仁川支店回漕部
電話代表番號一〇〇 沿岸部八〇四番

嶋谷汽船臨時出帆

×印八幡太行
大連直行 (三等七圓)
仁川出帆代理店 日鮮海運株式會社 電話九〇番
天海丸 五月四日
日本海丸 五月十九日
朝海丸 五月廿八日
裏日本、北海道、樺太行
×印八幡太行 (各地急行)
設備完備ス
切符發賣所前記各代理店並各地ジャパンツーリストビユーロー

鎭南浦出帆 代理店 朝鮮海運出張所 電話五三九番
天海丸 五月八日
日本海丸 五月廿三日
朝海丸 四月廿九日

仁川出帆 代理店 日鮮海運株式會社 電話五〇番
日本海丸 五月廿五日
朝海丸 五月一日
天海丸 五月十一日

群山出帆 代理店 群山海運會社 電話一四番
日本海丸 五月廿六日
朝海丸 五月二日
天海丸 五月十一日

木浦出帆 代理店 日鮮海運出張所 電話八四番
日本海丸 五月廿七日
朝海丸 五月三日
天海丸 五月十二日

釜山出帆 代理店 釜山兒玉商會 電話四〇〇八番
日本海丸 五月廿八日
朝海丸 五月四日
天海丸 五月十三日

浦項出帆 代理店 浦項運輸會社 電話一一番
日本海丸 五月廿九日
朝海丸 五月五日
天海丸 五月十四日

內地寄港地、境、宮津、舞鶴、新潟、敦賀、伏木、船川、函館、小樽、大泊
各船命令航路 北海道―北海線
春日丸 定期
北陸、北海道行

雄基出帆 代理店 國際運輸支店 電話二七番
五月十五日
羅津出帆 代理店 國際運輸支店
五月十五日
清津出帆 代理店 國際運輸支店 電話一八番
五月十六日
城津出帆 代理店 北鮮商船組 電話三番
五月十六日
西湖津出帆 代理店 富田商會 電話二八番
五月十七日
元山出帆 代理店 朝鮮運送支店 電話二〇番
五月十八日
內地寄港地 伏木直行、新潟、酒田、船川、青森、函館、小樽
◇各港共最新式優秀貨客船ニシテ案內書進呈 本社及代理店へ御申越アリ次第各港諸案內書御送リ致シマス 尙出帆時日ニ就テハ其都度最寄ノ代理店ニ御照會被下度候
神戸市神戸區明石町 嶋谷汽船株式會社

大阪商船仁川出帆

阪神行
五月二日 大仁丸
五月五日 第二福井丸
五月九日 第二福井丸
名古屋、京濱行
五月二日 鎭江丸
鎭南浦、安東行
五月二日 第二福井丸
五月六日 關東丸
內外各港行旅客貨物取扱致候
大阪商船株式會社仁川代理店
株式會社 慶田組
電話 四三番(出荷) 七二一番(入荷) 一二〇番 二七八番(現場)

テイチクレコード

あゝそれなのに
古賀政男作曲
美ち奴

道行シャンソン
古賀政男作曲
日活映画 ジャズ忠臣藏 主題歌
美ち奴
杉狂兒

美ち奴流行歌
主は滿洲
滿洲ぶし
蘭蝶くづし
權八小唄
戀の五月雨

テイチクレコード

小供百日咳專門藥
小供ノ百日咳
すぐシンコウを飲まして下さい
二八

十六燭光 (八分芯)
新發賣
カタログ進呈
特約店募集
名古屋市中區東田町 電話 一三一二
柴田商店

春はカメラに乘って

全國で大評判の 東京カメラ
◆暗室不用カメラ 五拾錢より貳拾四圓迄
◆ロール フキルモ用カメラ 七圓より七十圓迄
カタログ要郵券貳錢
特約店御希望の方は店名印押捺の事

特約店
朝鮮釜山府一町(朝紡入口) 第一寫眞館
平北郭山驛前 郭山カメラ店
京畿道江華邑內 江華書店
平北宣川本町 萬貨商店
會寧邑銀座通 東興堂
咸南永興邑內 文化書店
江原道江陵邑錦町 昌盛寫眞店
平北鐵山郡北鎭市 李永傑商店
咸北吉州邑內 李龍雲商店
咸北淸津府新岩洞 昌盛商店

名古屋市東區大津町五 振替名古屋五〇〇七番
東京カメラ製作所

優良國產・經濟一品
近藤の自轉車
斷然良品 堅牢的販賣

カタログ無代進呈
自轉車用品 部分品 フレーム タイヤ 卸
合名會社 近藤鉄商會
名古屋市東區東角町一丁目

皇軍進呈製
澤木旗店
名古屋市中區鉄砲町

ライオン歯磨

朝鮮全道御愛用者
空前の大優待!
福引附
大賣出し

福引は直ぐ其場で判ります

福引內容
特等 刺繍入本染帶地 六千本
壹等 ライオン歯磨詰合函 六千個
貳等 潤製ライオン歯磨 罐入 三萬個
參等 ミクニ粉末石鹼 袋入 六萬個
四等 アースタム十〇罐 全部の方

お買上は――
賣出ポスターの出てゐるお店で

ムシ歯の豫防に最も効果のある
ライオン歯磨でも
ライオン歯刷子でも
どれでも五十錢お買上毎に
福引券一枚呈上

歯磨はライオンに限る!

お買上はお早く!

子供さんにも ねる前にも ライオン歯磨

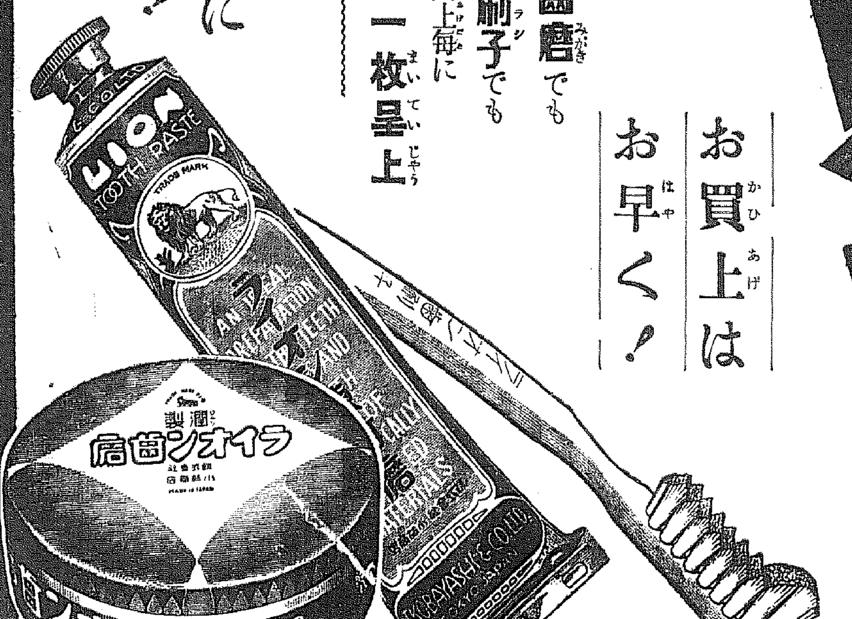

74―12.4

ライオン歯磨本舗 小林商店
東京・大阪・名古屋

粂平内 (155)

小金井蘆洲 演
福田勇 畫

獄門場の一夜（七）

落合小平太に致命の一刀を例して、がつくり緊が弛み放心したやうになつてゐる政乃、平太の姉弟を、鐵扇齋はやさしく顧まし元氣づけながら、

『さア／＼、この上は一刻も早く人目にかゝらぬうちに、仇討の體を踏襲して立退かつしやい』

『はい』

平太は神妙。硯を探し出して來た。筆を噛んで走り書に、

父香月源十郎の仇として惡逆無道たる落合小平太を討取れる者は、源十郎の娘政乃並に倅平太の二人なり。彼は父の仇のみならず城を謀つたし、血車驅けて[illegible]、府中の民小平太の死を聞かば喜びこそすれ惜む諸人もなかるべし。草の根に潜むにあらず瓦の下に伏すにあらず時來り縛に就かば、詳かに申開かんなれど、今は望あり西か東か當分その所在を晦ますものなり

香月政乃
同 平太

御役中

と認めて梲許の机の上にぴたりと載せた。

『それでよい、人目にかゝつては面倒だ。また却つて心にもなき殺生をしなければならぬ。早く…』

『はつ、心得ました』

姉弟は硯を拭つて箱に納め、鐵扇齋に從つて、裏門から密々と去るのだつた。

掘から二番鶏の聲、星の光も大分薄らいだ刻限であつた。

これだけの騷動を奉行所に於て誰一人知らなかつたといふのも、小平太に運のなかつたとである。

鐵扇齋は府中の町外れまで來ると、

『あゝ姉弟の衆。思ひを遂げて先づは芽出度かつた。ところで、これから如何いたすつもりだ』

『はいお蔭を持ちまして本意を遂げ、何んともお禮の申上げやうがございませぬ。別にどうといふ考へも定つて居りませぬが、最早駿河一國に身を置くところもござりませぬ。何れは遠國へでも參つて身の振り方をつけたいと存じて居ります』

『ふむ、勿論この國内に居ることは危ない。といつて今日までの荒い風にも當つたことのない御身達二人。からうじやい。江戸表へ行つてはどうだ。幸ひ將軍の御膝元、道場が神田にあることだから、一應そこへ落付くがよからう。なほ平太殿は天晴れの武士となつて、立派に蒲生の家名を起さねばならぬ身の上、今のうちにうんと腕前を磨いて置かなければならぬ。兄が書面をつけて進ぜるから、それを江戸の道場へ持つて行きなさい。決して悪くは取計らはぬ』

『兄に有難う存じます。さう願へますれば姉弟ともこんな嬉しいことはございませぬ。お言葉に甘へては濟みませぬか、どうぞお願ひ申します』

誠を流して姉弟は喜んだ。

もう此處には夜もすつかり明けて、平内は懷の路銀を取出し、さら／＼と一封を認めこれを姉の政乃に渡し、その上路銀として金子十兩を與へた。

『何から何まで御心配下され、地獄で佛と申さうか、たゞ／＼お禮の外はござりませぬ』

兩手を合はして、禮を云ふのだつた。

『いや／＼そのお禮には及ばぬこと、かういふうちにも人目に觸れてはならぬ、早く東海道を拔けて落ちるがよい、さらば後日江戸表で再會いたさうぞ』

名殘は盡きないが、鐵扇齋は二人を顧ましてそのまゝ西へ指して急いだ。姉弟は後姿を伏拜み、

『それでは兄、人目にかゝらぬうちに……』

『はい、少しも早う』

戀にはあらぬ骨肉の落人、木にも萎にも心を配りながら、東をさして行つた。

京日特選棋譜 10

八段 高部道平氏 (先番)　五段 小澤了正氏

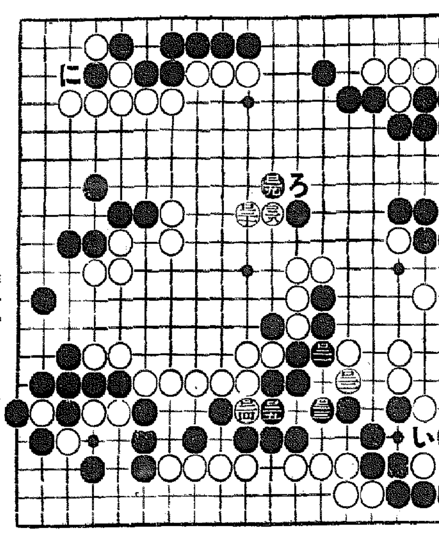

黒百十九より白百三十まで

武士道夜櫻　覆面道人

夜櫻觀賞

本日は右下隅に黒百十九と始まる、黒百十九で（い）と劫手には出なかつた、小澤五段の飄は、これから夜櫻でも觀賞したい、と云つた明朗ぶり。

譜面にも

その明朗ぶりは譜面にも現れ、即ち白百二十に、黒百二十一、白百二十二。白百二十二に對し以下黒百二十七と、これで治まつた。小澤君アハ、、、と高笑する。小澤君はいつでもアハ、、、アハ、、、と朗らかで、さらに笑ふ樂天家である。そして夜櫻觀賞に行くと云ふ。

どつこいさうは

君は一人で行くのか、と高部氏は聞く。小澤君はこれにも高笑ひで、お察しが悪いね、だと。よし云はなければ黒百二十七で打掛けは許さないぞ、と高部氏は白百二十八と中央圍ひである。

この一手で勸辨

小澤君は、もう一手で勸辨、黒百二十九と懇帯る。黒百二十九はその他には絶對ないからである。それでノータイムでパチンと打つ白はすぐ黒百三十。白百三十は、百二十八に伴ふもので、これもノータイム。

恐れ入りますが

其處で黒（ろ）と、石を捧つて行きさうな手ぶりだつたが、黒の手番で打掛け。

恐れ入りますが、夜櫻に氣をとられて、と小澤君がこの時眞顏になつて頼む。そこは寛大な高部氏よし、行き給へ、白百三十で打掛けである。打掛けの時、よく惡手を打つから、惡手を打たして白は勝ちたくないと云ふ白の心持ちである。これが櫻と武士。さあ、夜櫻に行き給へ、と高部氏は笑ひ顏であつた。

今日の放送

三日(月) 第一放送

午前六時 (東) 體操
同六時三〇分 (東) 獨語講座(九)
同七時 今日の天氣見込
同七時一分 (東) 朝の修養
同七時五五分 (東) 小學生の時間 「全東京少年」頌徳講話 禮のお話 矢野恒太
同九時二〇分 氣象通報
同九時四五分 料理獻立 (露の油揚げ)
同九時五五分 (東) 家庭メモ
同一〇時三〇分 (城) 家庭講座 お子さま向き ピクニックのお辨當 大橋静々子
正午 (東) 時報外
午後零時五分 (東) 掛合噺 芝居の移り氣 海老一海老藏外
同零時三〇分 (東) 國民歌謠 新鐵道唱歌 加藤瓊子 中野忠晴
同零時四〇分 ニュース
同一時一五分 婦人の時間 (朝鮮語 釜山) 子供の指導について 尹享模
同二時 (大) 小學生の時間 お話と朗讀 わきくらべ 大阪市大正第五小學校兒童
同二時三〇分 (東) 家庭講座 用餠の話 醫學博士 任礼 金之
同三時一〇分 (東) 教師の時間 高等小學國史下卷改訂の趣旨 勝岡 瀬平
同四時 ニュース(釜山)
同四時一〇分 (城) 野球實況 (第二放送、京城、平壤)
同六時 (鮮) お話 鄭鎬
同六時 (城) 兒童と先生の時間 田中 甫方 (第一放送、京城、平壤) 一、大神宮參拜 京城孝昌普通學校五學年兒童 二、朝鮮の教育 六學年兒童
同六時二〇分 (東) コドモの新聞
同六時二五分 (城) 講演 交通事故防止に就て 京畿道警察部長 高 安彦
同六時二五分 (東) 英語講座 (第二放送)
同六時五五分 (東) カレントトピックス
同七時 ニュース外
同七時三〇分 (東) 講演 (京城、釜山) 菊池氏五百年間の勤王偉蹟について 陸軍大將、男爵 荒木貞夫
同八時 (大) 浪花節(京城、釜山) 北鴨涌御池(?)より中繼 『偲面影』 浪花色彩『』 ▲長唄 梅三郎外 三絃 琴 彌外 ▲常磐津 淨瑠璃 代外 ▲清元 三絃 小若外 淨瑠璃 梅奴外 ▲地唄 三絃 梅さく外 本手 秀穂外 ▲鳴物 香手 小若 笛 圓太外
同八時四〇分 (大) 尺八合奏 (京城・釜山) 一、沖の舟唄 二、胡蝶の戯れ 一部 酒井竹保 二部 酒井正保
同自七時三〇分至八時五五分 觀光の夕 (平壤) (一) 座談會 觀光西鮮を語る 司會者 平壤府尹 矢野桃郎 平安南道社會主事 高橋房太郎 平壤商工會議所會頭 原田貞輔 平壤博物館長 小泉顯夫 平壤鐵道事務所長 有田類治 平壤毎日新聞社主筆 森幸次郎 西鮮日報社長 谷川肥雄 旅館業者代表 池上德之助 同金學洙 料理屋業者代表 下川健吉 同石甫興 (二) ラヂオ風景 觀光春の平壤 ガイドガール 篠原美智子 觀光客 南敬夫 同河合美智子 他にアナウンサー擬音係等
同八時五五 (東) 浪花節 安兵衛婿入り 鮫龍齋貞雪
同九時三〇分 (東) 時報外
同一〇時 ニュース (朝鮮語 釜山)

第二放送

午後零時五分 古謠 申 淸 巨
同一時一五分 婦人の時間 尹 享 模
同六時 兒童と先生の時間 李昌 公晉
同六時二五分 (東) 英語講座
同七時三〇分 講演 金 大 羽
同八時 管絃樂 ホップ・アイ

あすの番組　四日(火)

午後零時五分 (名) 吹奏樂 鶴舞公園より中繼 陸軍戸山學校軍樂隊
同六時 (城) お話 一分間の運刻 大石 進平
同六時二五分 (東) 國史通觀講演 (一) 修史の沿革 文學博士 辻 善之助
同七時三〇分 (城) 三曲と尺八獨奏 (京城・平壤)
同七時三〇分 (名) ラヂオ風景 方言巡り
同八時 (東) ヴァイオリンとピアノ 黒澤 良臣
同八時二五分 (大) 映畫劇 マックス・ヤノフスキー 武藏 宮本 黒川彌太郎 花井蘭子外
同八時三〇分 俗調念佛外 金 鳳 仙
同九時 明劇調 立 如 蘭

菊池氏五百年間 勤王偉蹟に就て 7,30

明後五日は鵬龍首治(?)の菊池神社の例大祭の當日にあたるので、この機會に菊池氏二十四代五百有餘年の勤王偉蹟を追慕し東下八心の振興に資したいと思ふ。大楠公をして稱揚措く能はざらしめた菊池武時公の孔文武房公は、元寇に際して率先して戰ひ、武重、武光武朝公等の子弟は相繼いで大義を顯揚し敢て父祖の名を辱しめなかつた。藤原隆家公を祖とする菊池家の傳統は脈々として、第一貫一家の利害得失を度外視し、たゞ皇家に奉事し大義のために盡された。畏くも明治大帝は菊池氏累代の誠忠を嘉賞し給ひ、臣民の龜鑑とまで仰せられ、その洪大の恩典に浴するもの菊池氏正統たけでも實に十數公の多きに達した

陸軍大將男爵 荒木貞夫

ラヂオ

講演 6,25　交通事故防止に就て

京畿道警察部長 高安彦

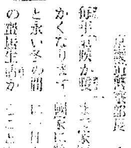

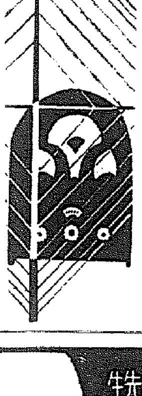

御承知の如く寒い時候が終りまして家庭に於ても、社會に於ても、人間共同生活の上からかくなりますと永い冬の間に一日も早く(?)ものでありますが、この際生活の上からここに[illegible]を説き、論旨や、先言の話を引用し、最後に種々の形式も大切な[illegible]の模範とも云ふ心構にあることを述べる

寒い時

の緊張が解けて緩み易いので自然から解放せられて一時に人出が多くなりますのと、い春に遊りますと共に人の心も自然緩んで來るので交通事故が急に増して參ります。

交通世の中が進歩すると共に交通機關が急速に發達し殊に高速度交通機關の自動車の激増は著しいものがあります。之等の爲に交通事故も年と共に非常なる増加を示して居り交通問題は今や一般の惱みとなつて居ります。

交通事故防止に就ては取締當局と致しましては之が絶滅に努力致して居るのでありますが之は獨り警察の力のみでは援助の効果は得られないのでどうしても一般の方々の御援助御協力を願はねばなりません。

どうぞ

一般の皆様に於かれても交通道德を遵守せられて安全を誇る都市の出現に努力して戴きたいものであります

國民歌謠 新鐵道唱歌

堀内敬三作曲、獨唱 加藤瓊子、中野忠晴

帝都をあとに颯爽と、東海道は特急の、流線一路富士さくら、つばめの影もうららかに
横濱過ぎて野はみどり、松風ふくや鎌倉の、歴史の名殘遠く、銀落花のいろ萌ふ
小田原ゆけば湯の箱根、天下の險もバス電車、越えゆく伊豆の海青く、溫泉湧きて霧深し
科學のちから一念の、大地の闇を貫きて、丹那に入れば今ここに、時代は進むまつしぐら
霊の高嶺雪の富士、松原遙か靜岡へ、石垣苺つやをへて、一國、よ世界一

小學生の時間　朝禮訓話　禮のお話

矢野恒太

朝禮の禮といふことから說き起して禮の起源は文明人に於て見られること、禮とは「お早う」といふ挨拶からいろいろの儀式作法(?)

今も 昔も
效能で賣れる ひふくひふみそり
効能 逆上を引下げ便通をよくし ばい毒りん病諸毒を下す
(藥價) 一週分廿五錢 三週分一圓廿錢 一週分五十錢 五週分二圓 ム送料十錢 海外四十二錢
大阪高津表門筋 本家 七ふくや伊藤長兵衛
振替大阪三七九・電南七二九

胃腸病の取り出しもの シノハラ胃腸丸 京城本町二ノ三八 貫生堂

皮膚泌尿花柳病 醫學博士 渡邊晋 京城黄金町入口 日本生命裏 診療 十二時半マデ及ビ夕刻

カゴメケチヤップ 最上の品質・最大の賣行

時計 貴金屬 蓄音機 株式會社 村木時計店 京城出張所
MURAKI

家庭用芳香強力殺虫液 キンカトール
理學博士 佐々木忠次郎先生 醫學博士 大槻式先生 御證明有效
猪印
蠅・蚤・蚊・南京虫等 害虫の殺虫保証
人畜無害な殺虫噴霧 強大で人畜無害芳香 優秀 引火の危險絶無 用法簡便 價格低廉 蠅、蚤、蚊、南京虫即死!
安住かとり線香本舗 安住大藥房 大阪 仁
H-5

中央館 朝鮮映畫配給 大都映畫特約
三十日より四日間 階下十錢均一 二回公開 毎日 晝夜三回 第一回 一時 第二回 四時 第三回 七時
水島道太郎・佐久間妙子主演 彼の揮面
ジヨン・ウエイン氏主演 大連續活劇 流線怪盜列車 完結篇 全十卷上映
大乘寺八郎・東龍子主演 直參そろばん劍法

京龍館
三日より三日間 毎日三回 入替なし 大衆席十錢
松竹特作トーキー 愛の法則 監督佐々木康 主演桑野通子 三宅邦子 近衞敏明
右太プロ特作サウンド 蛇の目定九郎 監督古野英治 主演市川右太衛門 岩水滿子
松竹特作トーキー 母の戀文 監督野村浩將 主演坂本武 杉狂兒 岡内榮子

京城劇場
五月三日より五日まで 東京少女歌劇 公演
一、春のヴアライエテ 二、夫婦行進曲 三、鴨川夜話 四、ジヤズと獨唱 五、夜の東京
二の替り狂言上演

朝日座
五月一日より 東京與大歌舞伎 竹澤龍造(?)一座
二の替り狂言 第一、壽式三番叟 第二、おかる勘平道行 第三、三勝半七酒屋之場 第四、奧州安達ヶ原 第五、お染久松野崎村 幕合、小唄新舞踊數番

團成社
五月二日より特別興行 料金六十錢 毎日三回 一時半 六時半
◇ジヤズの本場アメリカから來たニグロ ヤズ・シンガー、ボリジトール・デツカ盤吹込
ボバイ君一座のステージ・ショウ
◇獨ウーファ超特作映畫 ヨハン・シュトラウス名曲 名作の映畫化 ジプシイ男爵
◇ユナイデット超特作 カールハート監督 映畫・名匠キング・ヴイドア不朽の名作 シナラ

ワカケキ
三日、四日兩日限り 晝夜二回 大人五十錢 學生小人三十錢
後篇「秋ふたたび」 ▲「良人の貞操」有料試寫會 特別サービス 同時併映
▲平原兒 ▲大每ニュース ▲パ社六大作ニュース

喜樂館 日活
五月一日──五月五日──五日間
浴槽の花嫁 岡譲二 小杉勇 花柳小菊主演
コンゴウ部隊 ユナイト社超特作 ポールロビソン
栗山大膳 大河内・入江たか子・黒川・花井蘭子
◎晝夜通讀入替なし午前十一時三十分開映! ◎階上階下均一大人三十錢學生軍人二十錢 ◎午前サービスは…午後八時三十分より

黄金座
三日より九日まで七日間
現代劇 瀧の白糸 2,15 6,30
現代劇 男性審議會 11,30 3,40 7,50
時代劇 淺野内匠頭 12,25 4,35 8,50
各席全部・大人五十錢 學生小人 廿錢 小學生廿錢

浪花館
四月三十日より 躍進新興映畫と特選洋畫
東日大毎 國際ニュース
新興大衆特作トーキー 女の行く道
古川緑波外オールスター
ユナイテッド社超特作 日本版 ローランド・ヤング主演 奇蹟人間
待望の巨篇 新興京都 鳴門秘帖 後篇
入場料大衆席大人卅錢學生廿錢

明治座
松竹キネマ
五月一日より 愈々封切た待望の娛樂映畫の決定版登場
京日世界ニュース 1,50 7,15
松竹大船トーキー 出船の歌 12,29 3,40 7,27
朝日世界ニュース 5,01 8,55
ターザンの逆襲 11,00 2,09 5,13 9,09
午前十一時迄早朝割引 大人四十錢・小人二十錢に割引

朝鮮郵船定期出帆
○北鮮新潟直航 (定員特等四名、一等二十二名)
咸興丸 ...
○急行船 ...
○近海線 ...
[illegible]
朝鮮郵船株式會社 京城府南大門通リ五ノ一 代表電話本局(2)四一九五番

阿波共同汽船出帆
威海衛、芝罘、大連行
鎭南浦、大連、天津行
代理店 仁川府海岸町 野口商會 電話二四番

大阪商船出帆
京城支店 大阪商船株式會社 電話本局長一〇〇二番

尼崎汽船出帆
高杉商店回漕部
釜山出帆 九州郵船出張所
九州郵船出張所

朝鮮海洋社定期航路廣告
瑞山行 唐津行 仙掌行 溫陽行 海州行
株式會社 朝鮮海洋社 仁川府港町一丁目五番地 電話一〇三番

國際運輸會社 慶田組 釜山商船組